

DEFINICIONES

Defunción Materna: se define como la muerte de una mujer mientras está embarazada o dentro de los 42 días siguientes a la terminación del embarazo independientemente de la duración y el sitio del embarazo debida a cualquier causa relacionada con o agravada por el embarazo mismo o su atención, pero no por causas accidentales o incidentales

Defunciones obstétricas Directas: son las que resultan de complicaciones obstétricas del estado gravídico (embarazo, trabajo de parto, y puerperio), de intervenciones, de omisiones, de tratamientos incorrectos, o de una cadena de acontecimientos originada en cualquiera de las circunstancias mencionadas

Defunciones obstétricas Indirectas: son las que resultan de una enfermedad existente desde antes del embarazo de una enfermedad que evoluciona durante el mismo, no debida a causa obstétrica directa pero si agravadas por los efectos fisiológicos propios del embarazo.

Razón de Muerte Materna (RMM): es el número de muertes maternas (dentro de los 42 días siguientes a la terminación del embarazo) dividido para el número de nacidos vivos estimados para el año y multiplicado por 100.000

RESUMEN

La Semana Epidemiológica (SE) 10 corresponde del 8 al 14 de marzo de 2026.

1. Para el análisis y calcular el Indicador de RMM al finalizar el año 2026 se considerarán los casos reportados en la SE 53 correspondientes a los días 1,2 y 3 de enero del año en curso.

2.- En la SE 9 no se registraron notificaciones de MM.

3.- En la SE 10 se notificó 4 MM; correspondiente a una MM ocurrida hasta los 42 días posteriores al parto y 2 muertes maternas tardías, es decir que ocurrieron entre 42 días y un año después de la terminación del embarazo.

4.- Comparando con el año 2025, en la SE 10 de 2026 se registra el mismo número de MM.

5.- En la SE 10 las provincias que notifican MM fueron: Pichincha 2 MM, Guayas 1 MM, Bolívar 1MM y El Oro 1 MM.

6.- La causa básica presentada en la SE 10 corresponde: al Grupo 2 Transtornos Hipertensivos el 29,41% (5MM), Grupo 3 Hemorragia Obstétrica 5,88% (1 MM), Grupo 4 Infecciones relacionadas con el embarazo, parto y post parto 11,76% (2 MM), Grupo 5 Otras causas obstétricas 11,76% (2 MM) y Grupo 7 por causas indirectas 41,17% (7 MM).

El siguiente análisis se realiza con las Muertes Maternas que ocurrieron hasta los 42 días de puerperio

Tabla 1 Situación de la RMM y el número de MM años 2017 al 2026 SE 10

Años1	MM SE 10	MMT SE 10	Total MM	Total MMT	RMM
2017	23	8	143	68	46,2
2018	27	27	137	84	45,3
2019	24	20	123	105	41,7
2020	21	7	180	31	62,7
2021	28	8	144	46	51,6
2022	25	9	112	43	41,2
2023	24	7	95	22	35,6
2024	17	3	90	26	34,2
2025	17	4	84	14	0,0
2026	17	0	1	0	0,0

Tabla 2 MM por zona y provincia de fallecimiento, SE 10

Zona Fallecimiento	Provincia de fallecimiento	Cantón fallecimiento	SE 53 (1,2,3 enero 2026)	SE 1 a SE 9	SE 10	Total
Zona 1	Esmeraldas	Esmeraldas		1		1
Zona 2	Orellana	Francisco de Orellana	1			1
	Pichincha	Mejía		1		1
Zona 4	Manabí	Manta		1		1
Zona 5	Bolívar	San Miguel			1	1
Zona 6	Cañar	Cañar		1		1
Zona 7	El Oro	Machala			1	1
Zona 8	Guayas	Durán			1	1
		Guayaquil	1	5		6
Zona 9	Pichincha	Quito	1	1	1	3
Total			3	10	4	17

Las proyecciones de nacimientos utilizada para el cálculo del indicador RMM corresponden a las proyecciones del Censo de Población 2022 y se realiza la corrección histórica de la razón de muerte materna para Ecuador desde 2002 al 2023.

Nota: Datos definitivos de las MM de los años 2017 al 2024, año 2020 en proceso de cierre.

Mapa N° 1 Muertes Maternas por provincia de fallecimiento SE 10

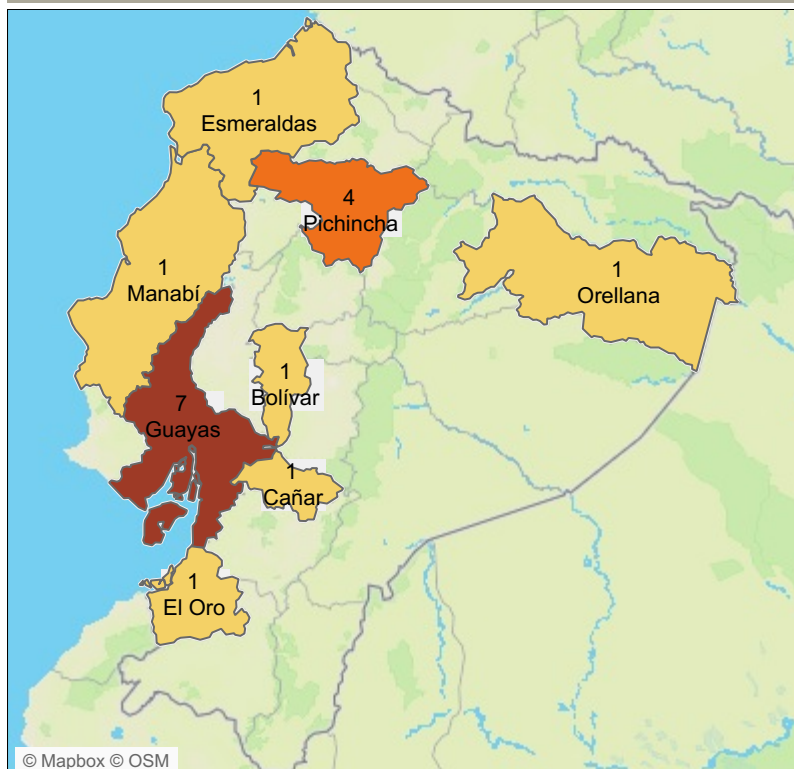

Para la SE 10, según la provincia de fallecimiento, Guayas reporta 7 MM, Pichincha 4 MM, Esmeraldas, Manabí, Bolívar, Cañar, El Oro y Orellana 1 MM cada provincia.

Gráfico N° 1 Porcentaje de MM por zona de fallecimiento SE 10

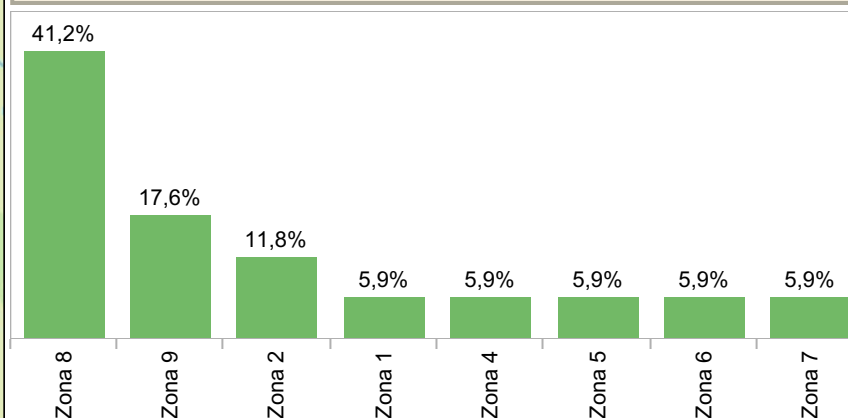

Para la SE 10 por el lugar de fallecimiento la zona 8 reporta el 41,2% de casos de MM, zona 9 el 17,6%, zonas 2 el 11,8%, zona 1, 4, 5, 6 y 7 reportan el 5,9% cada zona.

Mapa N° 2 Muertes Maternas por provincia de residencia SE 10

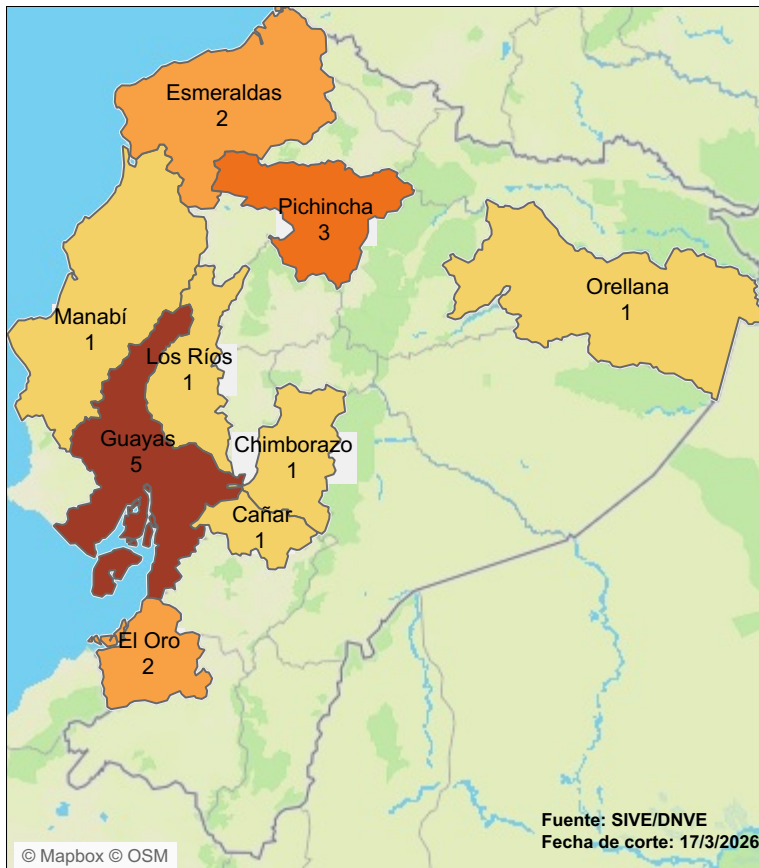

Fuente: SIVE/DNVE
Fecha de corte: 17/3/2026

Tabla 3 MM por zona, provincia y cantón de residencia SE 10

Zona Residencia	Provincia residencia	Cantón residencia	SE 53 (1,2,3 enero ..)	SE 1 a SE 9	SE 10	Total
Zona 1	Esmeraldas	Quinindé			1	1
		San Lorenzo		1		1
Zona 2	Orellana	Loreto	1			1
	Pichincha	Mejía		1		1
Zona 3	Chimborazo	Colta			1	1
Zona 4	Manabí	Pajan		1		1
Zona 5	Guayas	Daule	1			1
	Los Ríos	Ventana		1		1
Zona 6	Cañar	Cañar		1		1
Zona 7	El Oro	Machala		1	1	2
Zona 8	Guayas	Guayaquil		2		2
		Maridueñas			1	1
Zona 9	Pichincha	Quito	1	1		2
Total			3	10	4	17

En la SE 10 por el lugar de residencia se notifica 4 MM en las provincias de: Esmeraldas 1 MM, Chimborazo 1 MM, El Oro 1 MM y Guayas 1 MM.

Tabla N° 4 Concordancia entre provincia de fallecimiento de las MM y provincia de residencia SE 10

Provincia de fallecimiento	Guayas	Pichincha	Manabí	Esmeraldas	Orellana	Cañar	El Oro	Los Ríos	Chimborazo	Casos de MM
Guayas	5						1	1		7
Pichincha		3		1						4
Manabí			1							1
Esmeraldas				1						1
Orellana					1					1
Cañar						1				1
El Oro							1			1
Bolívar									1	1
Total	5	3	1	2	1	1	2	1	1	17

NOTA

Los casilleros diagonales corresponden al número de MM en los que la provincia de ocurrencia coincide con la provincia de fallecimiento.
Los casilleros por fuera corresponden al número de MM donde la muerte ocurrió en una provincia diferente a la provincia de residencia

La mortalidad materna no siempre se produce en el mismo lugar (provincia) en donde reside la madre, información que se representa en la tabla 4: lugar de residencia y de fallecimiento de cada caso de MM. En la SE 10; de los 16 casos notificados, 13 casos de MM fallecen en la misma provincia de su residencia y 4 caso fallece en una provincia diferente a la de su residencia.

Gráfico N° 2 Porcentaje de MM por zona de residencia SE 10

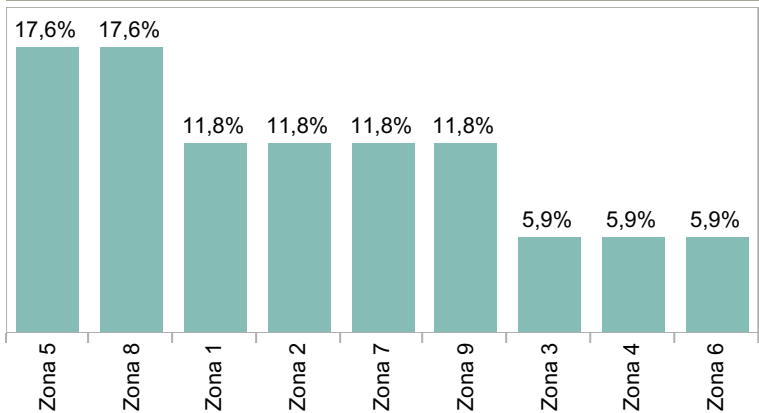

En la SE 10, la zona 5 y zona 8 reportan el 17,6% de MM, la zona 1, 2, 7 y 9 el 11,8% y las zonas 3, 4 y 6 reportan el 5,9% cada una.

Gráfico N° 3 Comparación de MM por años 2018 al 2026 SE 10

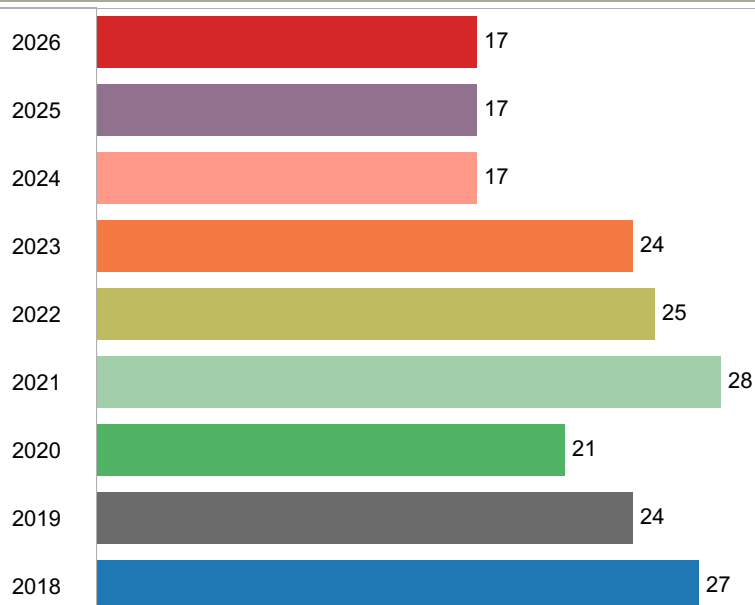

El gráfico hace relación a las MM ocurridas en los años anteriores con el año 2026, comparado a la SE 10, tomando en cuenta que los datos de los años 2018 al 2024 son datos finales con búsqueda activa, los datos del año 2025 son datos en revisión y en proceso de búsqueda activa, y los datos del año 2026 son notificaciones sistemáticas.

Gráfico N° 4 Comparación de Causas Básicas por grupo y año SE 10

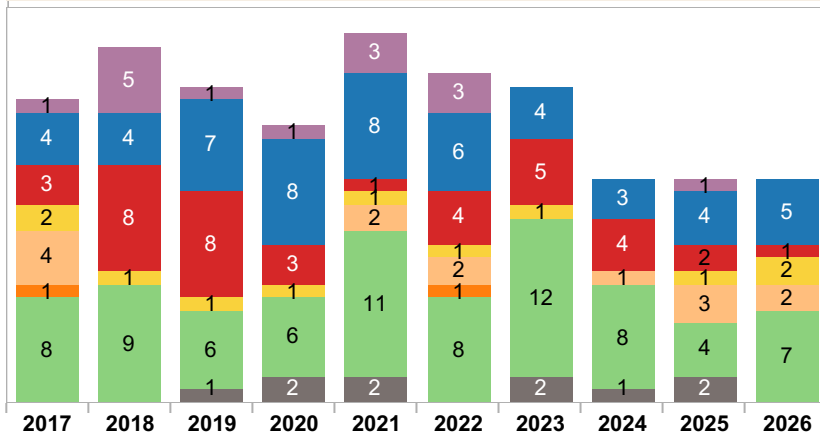

Grupos de CB
 Grupo 1 Embarazo que termina en aborto
 Grupo 2 Trastornos Hipertensivos
 Grupo 3 Hemorragia Obstétrica
 Grupo 4 Infecciones relacionadas con el ..
 Grupo 5 Otras complicaciones obstétricas
 Grupo 6 Complicaciones de manejo no p..
 Grupo 7 Indirecta / No Obstétrica
 Grupo 8 Desconocido/ Indeterminado