

**SUBSECRETARIA NACIONAL DE VIGILANCIA, PREVENCIÓN Y CONTROL DE LA SALUD PÚBLICA**  
**DIRECCIÓN NACIONAL DE VIGILANCIA EPIDEMIOLÓGICA**  
**ENFERMEDADES ZONOTICAS - LEPTOSPIROSIS**  
**ECUADOR 2026 SE 11**

La leptospirosis es una zoonosis causada por bacterias del género *Leptospira*, con más de 300 serovariedades que afectan a animales salvajes y domésticos, los cuales actúan como reservorios. Su transmisión ocurre por contacto con agua, suelo o vegetación contaminada con orina de animales infectados, especialmente en condiciones de alta humedad e inundaciones.

Clínicamente, varía desde un cuadro leve similar a la gripe hasta formas graves como el síndrome de Weil, caracterizado por insuficiencia renal, ictericia y hemorragias, o la hemorragia pulmonar severa.

En Ecuador, la leptospirosis es de notificación obligatoria debido a su impacto en salud pública. En 2025, los casos aumentaron respecto a los tres años anteriores. La provincia de Guayas registra la mayor cantidad de casos acumulados. \*Para el reporte se consideran los casos probables y confirmados

**Casos de A270-A279 Leptospirrosis por Semana Epidemiológica SE 11 2026**

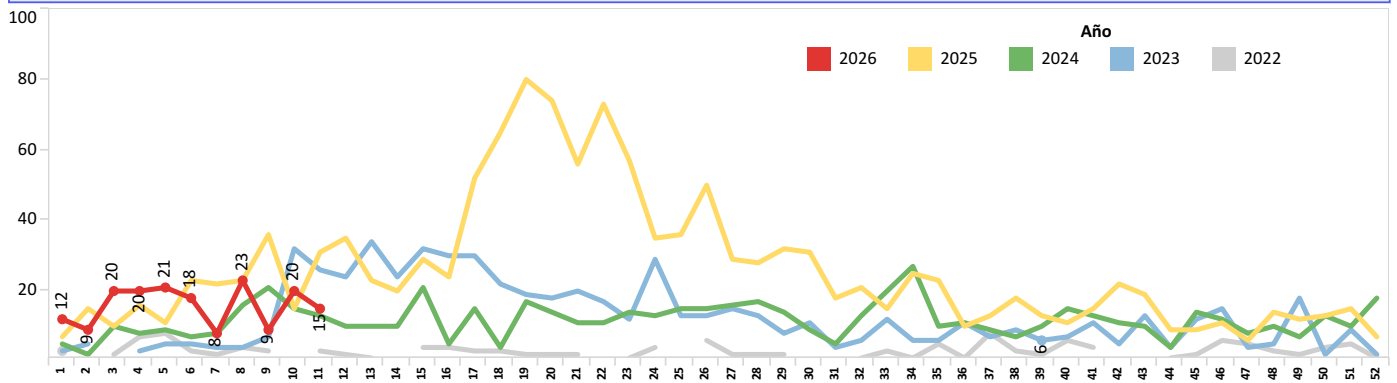

**Casos de A270-A279 Leptospirrosis por Provincia SE 11 2026**

Prov.Domic	SE 01-52	SE 11	Total
MANABI	29	7	36
GUAYAS	22	4	26
ORELLANA	24		24
ESMERALDAS	24		24
ZAMORA CHINCHIPE	9	1	10
LOJA	9	1	10
NAPO	9		9
MORONA SANTIAGO	7	1	8
SANTO DOMINGO	7		7
LOS RIOS	7		7
SUCUMBIOS	4		4
PICHINCHA	3	1	4
COTOPAXI	2		2
IMBABURA	1		1
EL ORO	1		1
CAÑAR	1		1
AZUAY	1		1
<b>Total</b>	<b>160</b>	<b>15</b>	<b>175</b>

**Casos de A270-A279 Leptospirrosis, por Provincia SE 11 2026**

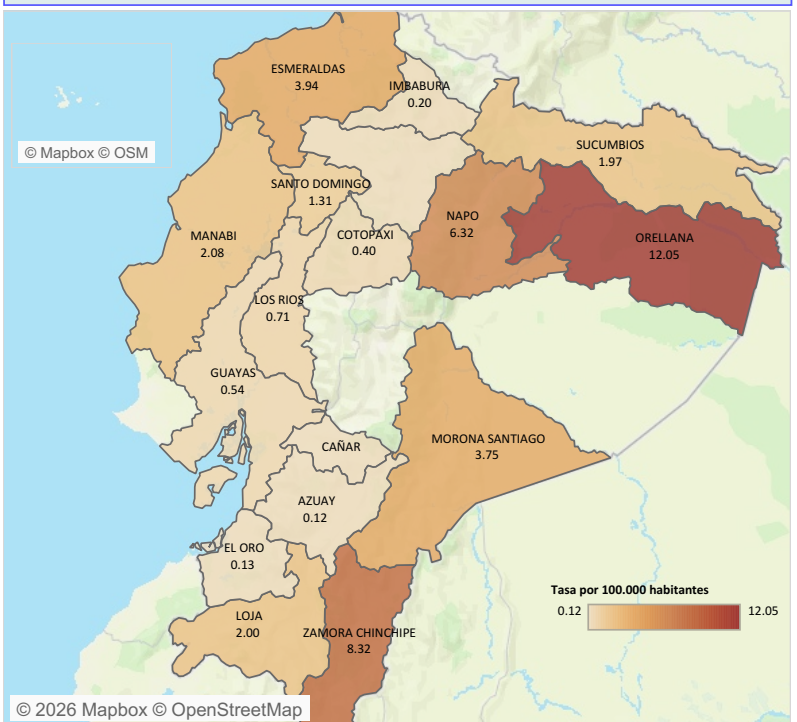

**Casos de A270-A279 Leptospirrosis, por grupos de edad y sexo SE 11 2026**

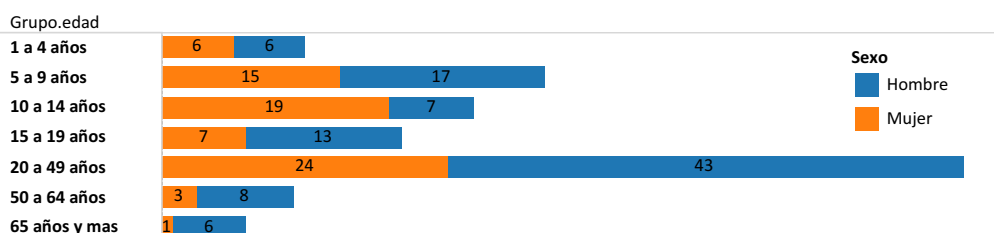

Fuente: SIVE ALERTA; Elaborado: DNVE; Datos sujetos a variación Bibliografía  
 1. Ministerio de Salud Pública del Ecuador. Quito: Manual de procedimientos del subsistema alerta acción SIVE-ALERTA, DNVE 2014  
 2. El control de las enfermedades transmisibles; 20ava edición, Dr.David L. Heymann, OPS 2015  
 3. Eliminación de la rabia humana transmitida por perros en America Latina; Análisis de Situación, Washintong D.C: OPS 2005

**SUBSECRETARIA NACIONAL DE VIGILANCIA, PREVENCIÓN Y CONTROL DE LA SALUD PÚBLICA**  
**DIRECCIÓN NACIONAL DE VIGILANCIA EPIDEMIOLÓGICA**  
**ENFERMEDADES ZOOTICAS: BRUCELOSIS**  
**ECUADOR 2026 SE 11**

La brucelosis es una zoonosis causada por *Brucella abortus*, *B. melitensis* y *B. suis*, principales especies que afectan a los humanos. Puede presentarse de forma aguda o insidiosa, con fiebre irregular, sudoración profusa, artralgia, mialgia, cefalea, fatiga y pérdida de peso. Sin tratamiento adecuado, puede persistir durante meses o años.

El ganado vacuno, porcino, caprino y ovino son los principales reservorios. Su transmisión ocurre por contacto con animales infectados, ingestión de productos lácteos no pasteurizados o inhalación de partículas contaminadas.

La prevención se basa en el control de la infección en animales y la capacitación del personal expuesto. La vigilancia epidemiológica, en coordinación con Agrocalidad, es clave para su control. En Ecuador, la incidencia en humanos en 2024 fue de 0.16 por 100,000 habitantes, con la mayor concentración de casos en Imbabura.

Para el año 2025, una vez reclasificados los casos tenemos 46 casos; la provincia con más casos es Guayas. Hasta la semana 06 y 07 de 2026 se reportan dos casos.

\*Para el reporte se consideran los casos probables y confirmados

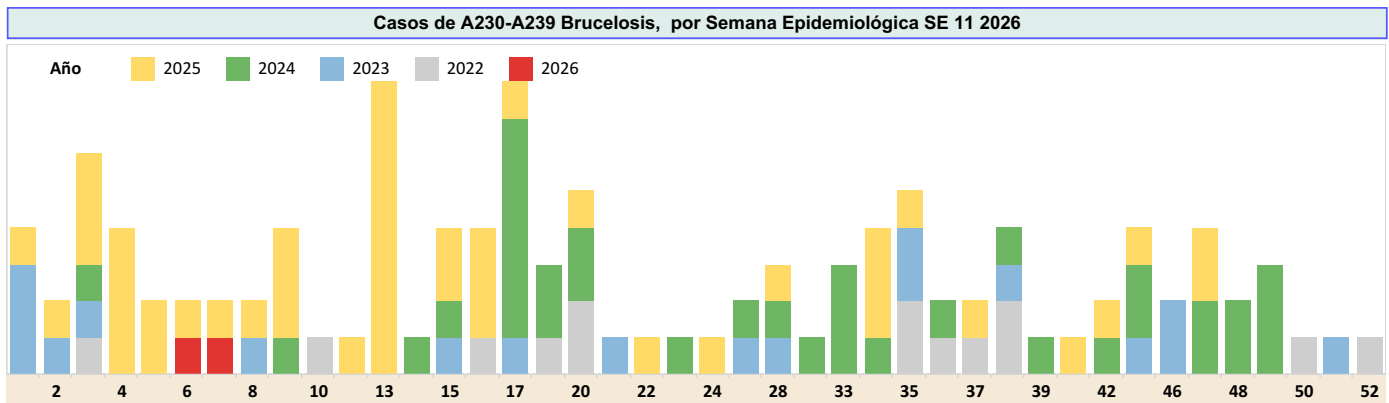

**Casos de A230-A239 Brucelosis, por Provincia, SE 11 2026**

Prov.Domic	SE 01-52
SUCUMBIOS	1
ESMERALDAS	1
<b>Total</b>	<b>2</b>

**Casos de A230-A239 Brucelosis, por Provincia SE 11 2026**

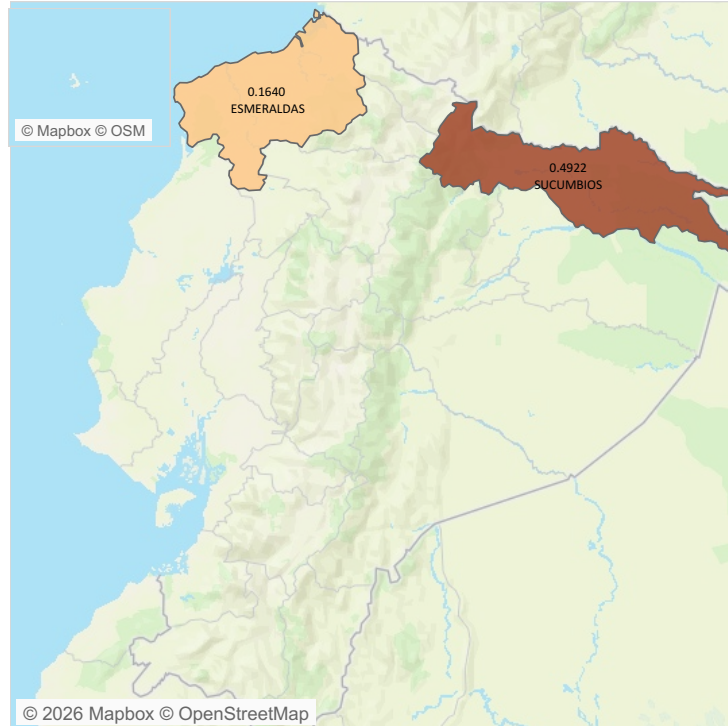

Hasta la SE 06 2026 no se cuenta con casos, En esta tabla y en el mapa se consideran los casos probables y confirmados y estan sujetos a variación por ajustes posteriores.

**Caso de A230-A239 Brucelosis, por grupos de edad y sexo, SE 11-2026**

Grupo.edad	2026	Sexo
10 a 14 años		Mujer
20 a 49 años		Mujer

Fuente: SIVE ALERTA; Elaborado: DNVE; Datos sujetos a variación  
 Bibliografía  
 1. Ministerio de Salud Pública del Ecuador. Quito: Manual de procedimientos delsubistema alerta acción SIVE-ALERTA, DNVE 2014  
 2. El control de las enfermedades transmisibles; 20ava edición, Dr.David L. Heymann, OPS 2015  
 3. Eliminación de la rabia humana transmitida por perros en America Latina; Análisis de Situación, Washingtong D.C: OPS 2005

**SUBSECRETARIA DE VIGILANCIA, PREVENCIÓN Y CONTROL DE LA SALUD**  
**DIRECCIÓN NACIONAL DE VIGILANCIA EPIDEMIOLÓGICA**  
**ENFERMEDADES ZONOTICAS: MORDEDURA DE ANIMALES SUSCEPTIBLES A RABIA**  
**ECUADOR 2026 SE 11**

Aualmente, se registran alrededor de 10 millones de exposiciones humanas a la rabia y 55,000 defunciones, la mayoría en países en desarrollo, particularmente en Asia y África. La principal causa de muerte en humanos es la falta de profilaxis adecuada tras mordeduras de perros infectados. En Ecuador, el primer caso de rabia se notificó en 1941. En 1996, el país enfrentó la epidemia más grave de su historia, con 65 fallecidos y una tasa de mortalidad de 0.58 por 100,000 habitantes, una de las más altas en las Américas. El último caso de rabia en caninos se registró en 2006, y en 2011 se notificaron varios casos de rabia silvestre en humanos. Además, se han diagnosticado casos en felinos, bovinos, porcinos, equinos y ovinos, tanto en zonas rurales como urbanas marginales, así como en murciélagos, reservorios clave del virus en su ciclo silvestre. Para el 2026, la notificación de mordeduras por mamíferos susceptibles de rabia aumentó en comparación con 2025, siendo Pichincha la provincia con mayor número de reportes.

**Casos de Mordedura de animales susceptibles a Rabia por Semana Epidemiológica SE 11, 2026**

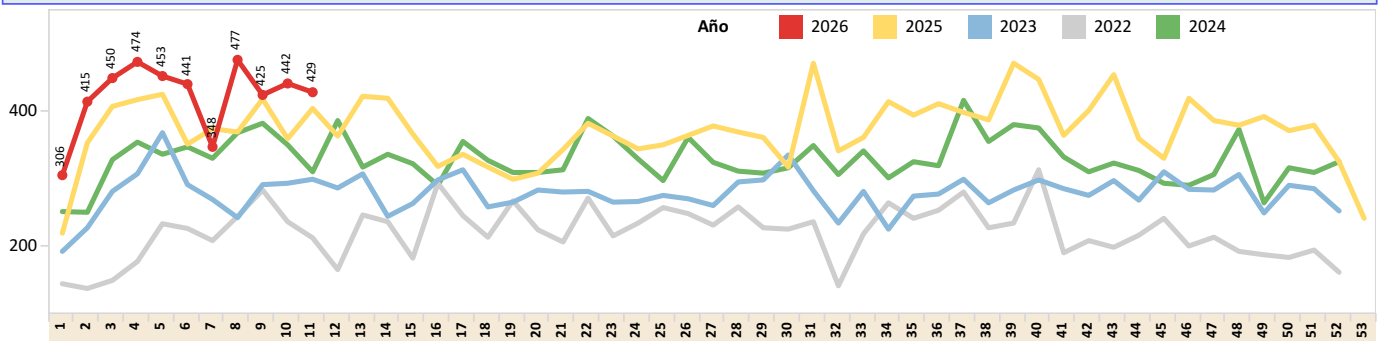

**Casos de Mordedura de animales susceptibles a Rabia por Provincia, SE 11 2026**

Prov.Domic	SE 01-52	SE 11	Total
PICHINCHA	1,015	83	1,098
GUAYAS	455	58	513
MANABI	398	34	432
TUNGURAHUA	310	29	339
AZUAY	283	20	303
LOS RIOS	195	20	215
COTOPAXI	169	17	186
CHIMBORAZO	163	11	174
SANTO DOMINGO	130	18	148
LOJA	129	14	143
ESMERALDAS	94	15	109
EL ORO	92	12	104
BOLIVAR	91	9	100
MORONA SANTIAGO	81	15	96
SANTA ELENA	84	9	93
SUCUMBIOS	73	11	84
ZAMORA CHINCHIPE	68	10	78
NAPO	70	6	76
CARCHI	70	6	76
PASTAZA	67	8	75
ORELLANA	62	11	73
IMBABURA	64	9	73
CAÑAR	67	4	71
CAÑAR	1		1
<b>Total</b>	<b>4,231</b>	<b>429</b>	<b>4,660</b>

**Casos de Mordedura de animales susceptibles a Rabia por Provincia SE 11 2026**

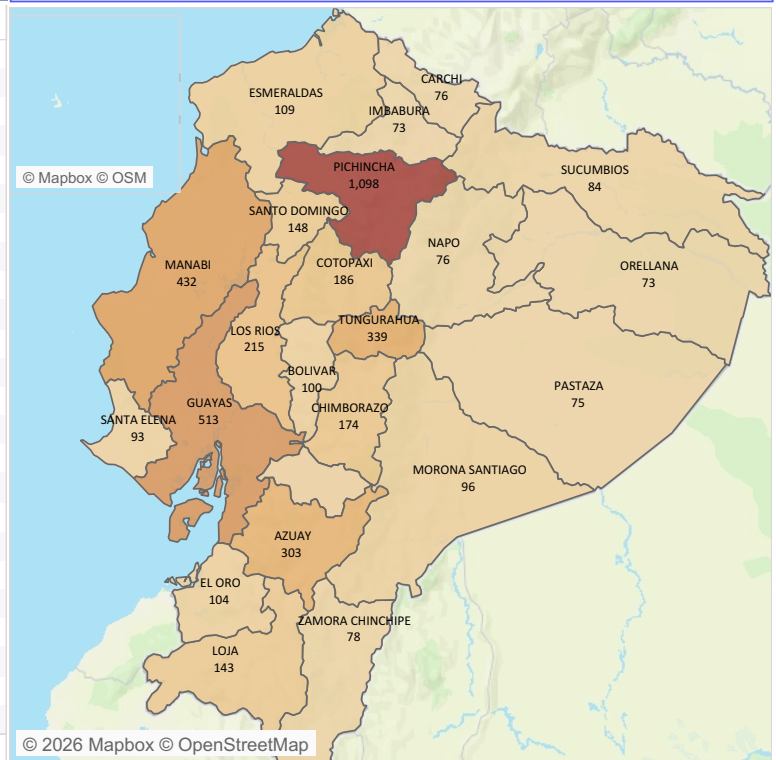

**Caso de Mordedura de animales susceptibles a Rabia, por grupos de edad y sexo SE 11 2026**

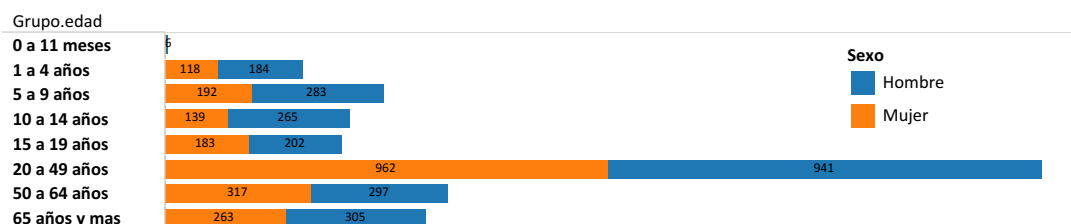

**Fuente:** SIVE ALERTA; Elaborado: DNVE; Datos sujetos a variación  
**Bibliografía**  
 1. Ministerio de Salud Pública del Ecuador. Quito: Manual de procedimientos del subsistema alerta acción SIVE-ALERTA, DNVE 2014  
 2. El control de las enfermedades transmisibles; 20ava edición, Dr. David L. Heymann, OPS 2015  
 3. Eliminación de la rabia humana transmitida por perros en America Latina; Análisis de Situación, Washintong D.C: OPS 2005