

La tifoidea es una enfermedad producida por la ingesta de alimentos contaminados con *Salmonella typhi* y la enfermedad paratifoidea por *Salmonella paratyphi*. Ambas provocan cuadros diarreicos característicos y requieren de tratamiento. Hasta la SE 14 se han reportado 312 casos de fiebre tifoidea y paratifoidea en el 2023. La provincia con más casos es Guayas con 79 casos, y el grupo etario más prevalente el de 20 a 49 años, afectando a más hombres que mujeres.

Casos notificados de A010-A014 Fiebre tifoidea y paratifoidea por provincia SE 1 - 14

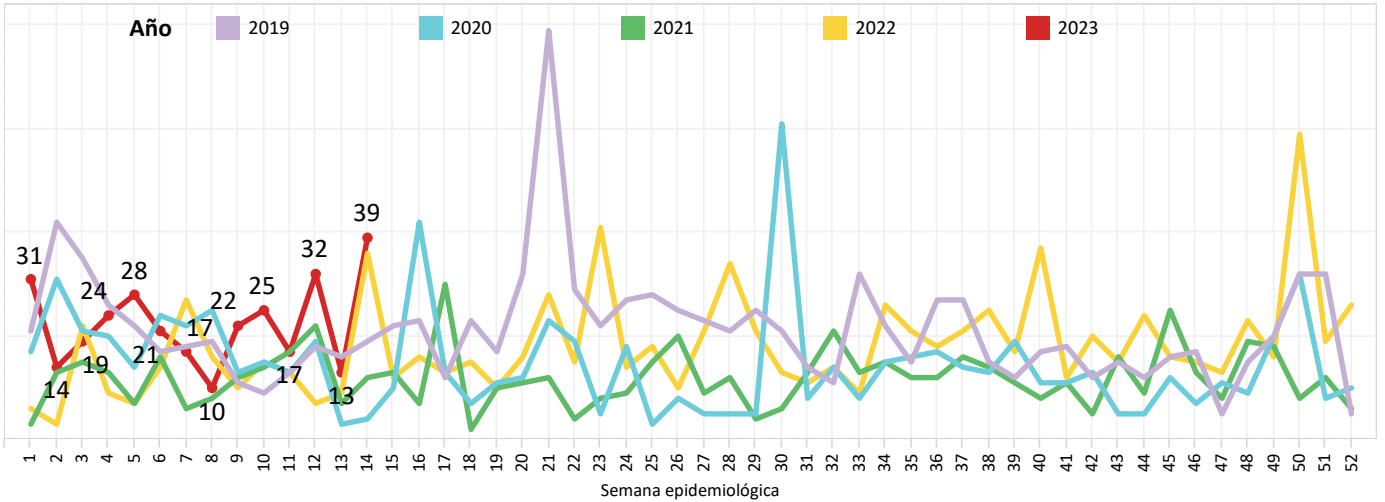

Casos notificados de A010-A014 Fiebre tifoidea y paratifoidea por provincia SE 1 - 14

Inf. Provincia1	SE 1 - 13	SE 14	Total
GUAYAS	74	5	79
MORONA SANTIAGO	59	7	66
ESMERALDAS	26	12	38
PICHINCHA	26	3	29
SUCUMBIOS	18		18
ORELLANA	17	1	18
LOS RIOS	15	2	17
EL ORO	8	4	12
MANABI	6		6
PASTAZA	4	1	5
CARCHI	5		5
NAPO	3	1	4
TUNGURAHUA	3		3
AZUAY	2	1	3
ZAMORA CHINCHIPE	2		2
IMBABURA	2		2
SANTO DOMINGO D..	1		1
LOJA		1	1
COTOPAXI		1	1
CHIMBORAZO	1		1
CAÑAR	1		1
Total	273	39	312

Casos notificados de A010-A014 Fiebre tifoidea y paratifoidea por provincia SE 1 - 14

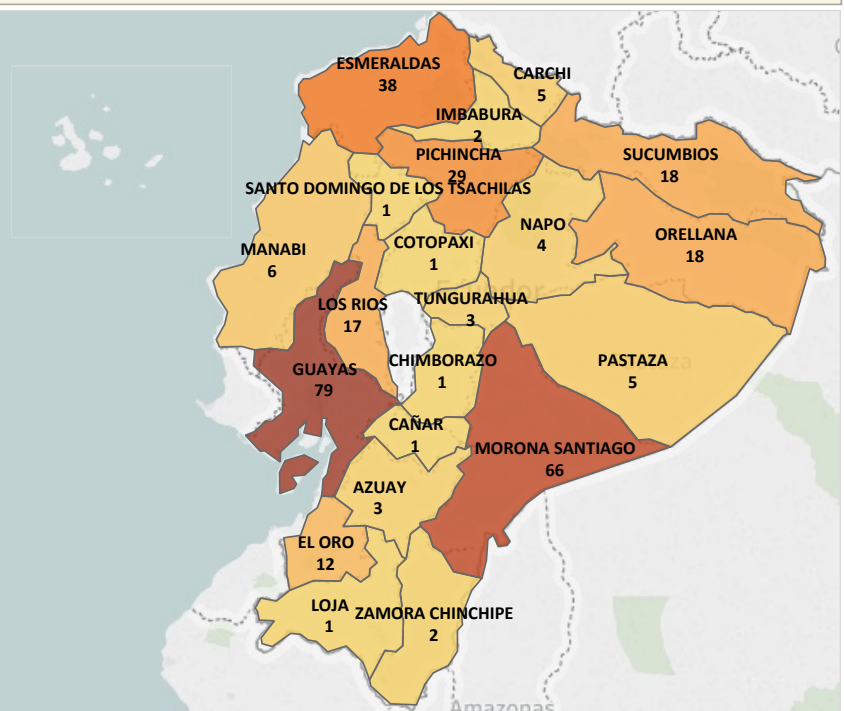

Casos notificados de A010-A014 Fiebre tifoidea y paratifoidea por provincia SE 1 - 14

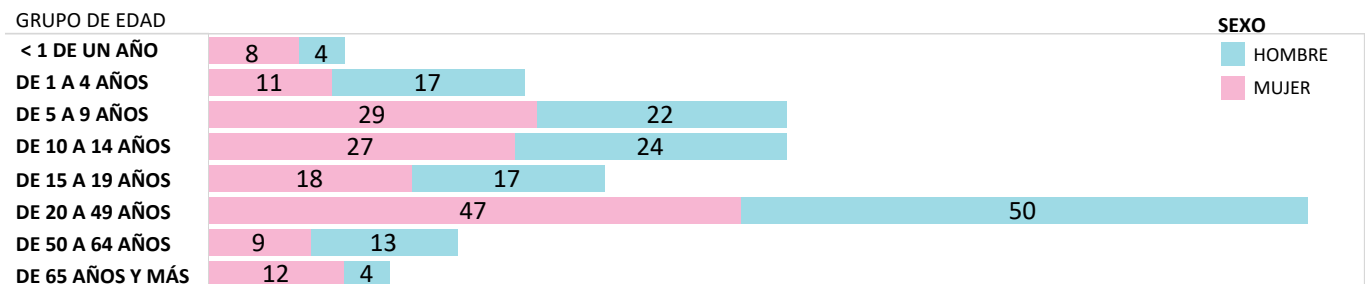

Fuente: Sistema de Vigilancia SIVE-Alerta
Elaborado: Dirección Nacional de Vigilancia, 2023
Datos sujetos a variación

La salmonelosis es causada por la bacteria *Salmonella spp.* y es una de las enfermedades de transmisión alimentaria más comunes. En la mayoría de los casos, los síntomas son leves y los pacientes se recuperan sin tratamiento específico. Hasta la SE 14 se han notificado 469 casos de Salmonelosis, los mismos que en su mayoría fueron reportados en la provincia de Guayas con 204 casos, el grupo etario más prevalente es el de entre 20 a 49 años, afectando a más mujeres que hombres.

Casos notificados de A020 - A029 Infecciones debidas a salmonella por provincia SE 1 - 14

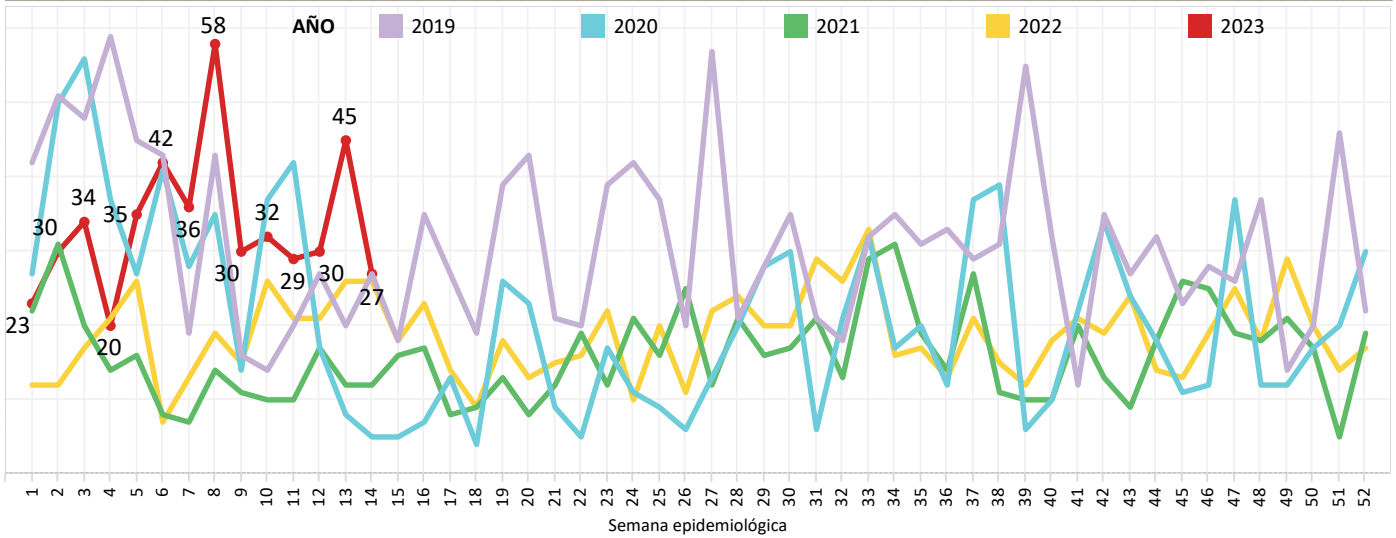

Casos notificados de A020 - A029 Infecciones debidas a salmonella por provincia SE 1 - 14

Inf. Provincia1	SE 1 - 13	SE 14	Total
GUAYAS	196	8	204
EL ORO	39	8	47
LOJA	37	2	39
PICHINCHA	34	2	36
MORONA SANTIAGO	32	1	33
CAÑAR	33	0	33
ZAMORA CHINCHIPE	11	1	12
MANABI	11	1	12
AZUAY	12	0	12
SANTA ELENA	9	2	11
SANTO DOMINGO DE..	8	0	8
COTOPAXI	3	2	5
NAPO	4	0	4
LOS RIOS	4	0	4
ESMERALDAS	4	0	4
SUCUMBIOS	2	0	2
ORELLANA	2	0	2
TUNGURAHUA	1	0	1
Total	442	27	469

Casos notificados de A020 - A029 Infecciones debidas a salmonella por provincia SE 1 - 14

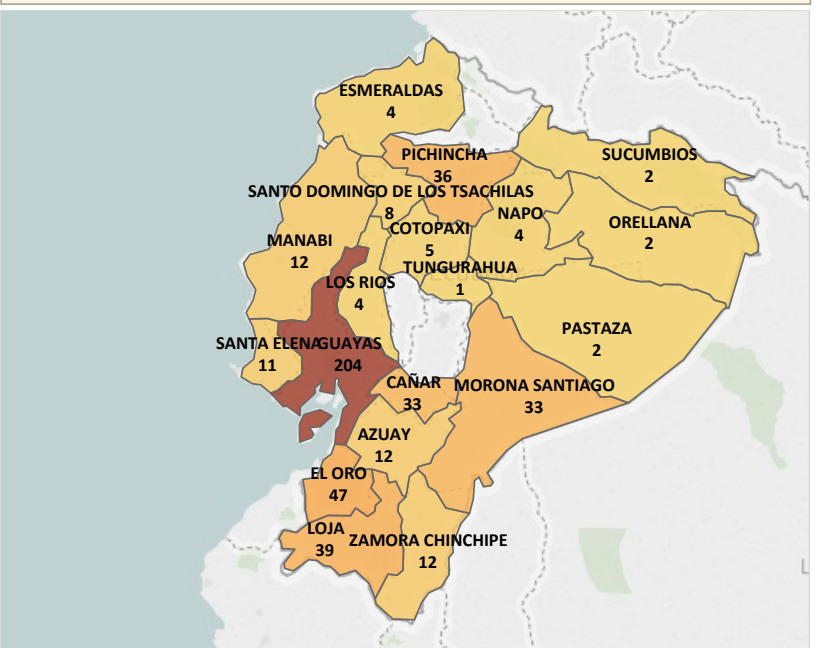

Casos notificados de A020 - A029 Infecciones debidas a salmonella por provincia SE 1 - 14

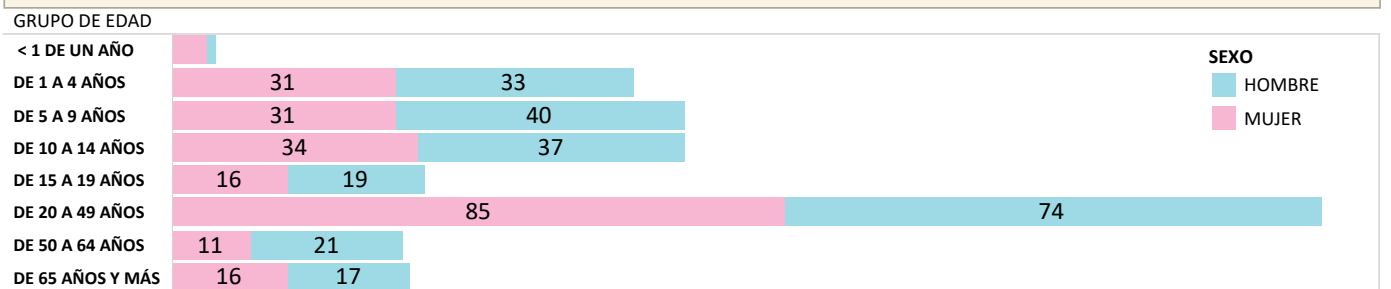

Fuente: Sistema de Vigilancia SIVE-Alerta
Elaborado: Dirección Nacional de Vigilancia, 2023
Datos sujetos a variación

La Hepatitis A es una enfermedad hepática causada por el virus de la hepatitis A (VHA). Se transmite principalmente cuando una persona no infectada come o bebe algo contaminado por heces de una persona infectada por este virus. Esta enfermedad esta ligada a la falta de agua salubre, saneamiento deficiente y una mala higiene personal. Hasta la SE 14 se han notificado 102 casos de Hepatitis A, siendo la provincia más afectada Pichincha con 18 casos. El sexo más afectado es el masculino y el grupo etario el de entre 20 a 49 años.

Casos notificados de B150-B159 Hepatitis A por provincia SE 1 -14

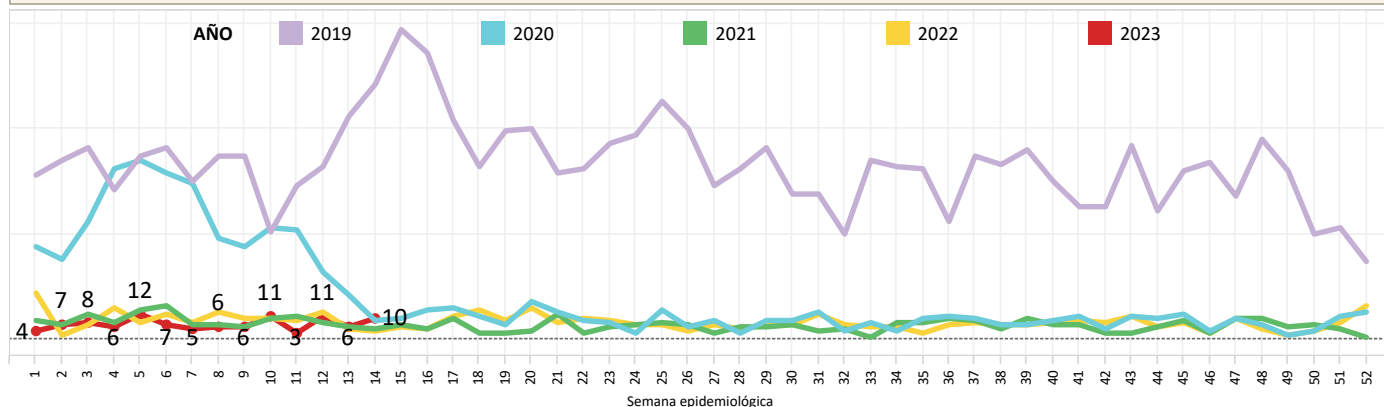

Inf. Provincia1	SE 1 - 13	SE 14	Total
PICHINCHA	17	1	18
MORONA SANTIAG..	14		14
PASTAZA	8	3	11
TUNGURAHUA	8		8
GUAYAS	6		6
AZUAY	6		6
CHIMBORAZO		5	5
IMBABURA	4		4
ESMERALDAS	4		4
BOLIVAR	4		4
ZAMORA CHINCHIPE	3		3
SANTO DOMINGO ..	3		3
ORELLANA	3		3
COTOPAXI	3		3
NAPO	2		2
MANABI	1	1	2
CARCHI	2		2
LOS RIOS	1		1
LOJA	1		1
GALAPAGOS	1		1
EL ORO	1		1
Total	92	10	102

Casos notificados de B150-B159 Hepatitis A por provincia SE 1 - 14

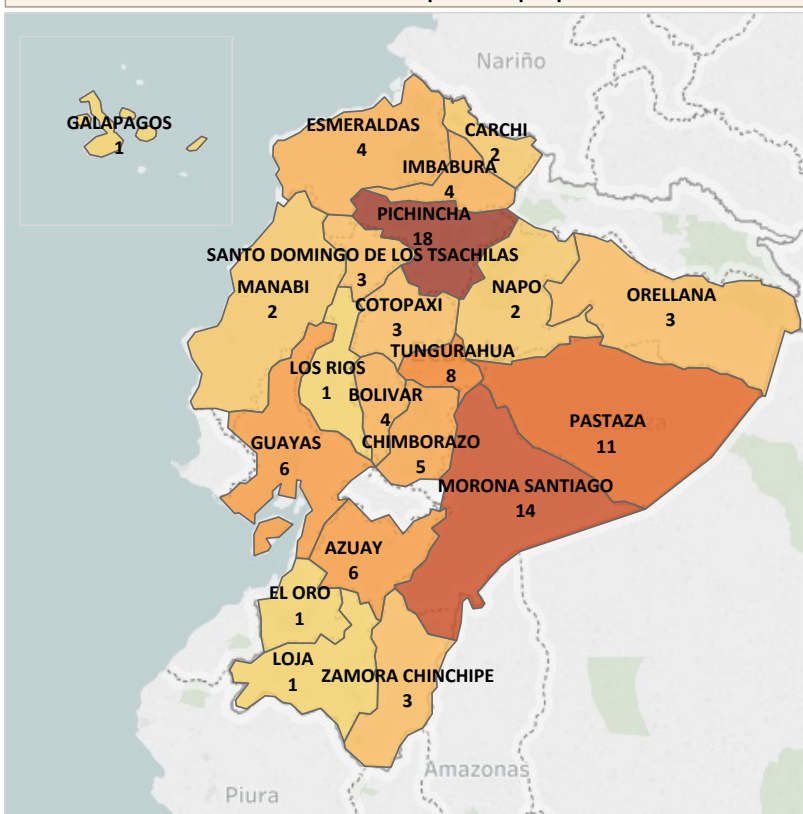

Casos notificados de B150-B159 Hepatitis A por provincia SE 1 - 14

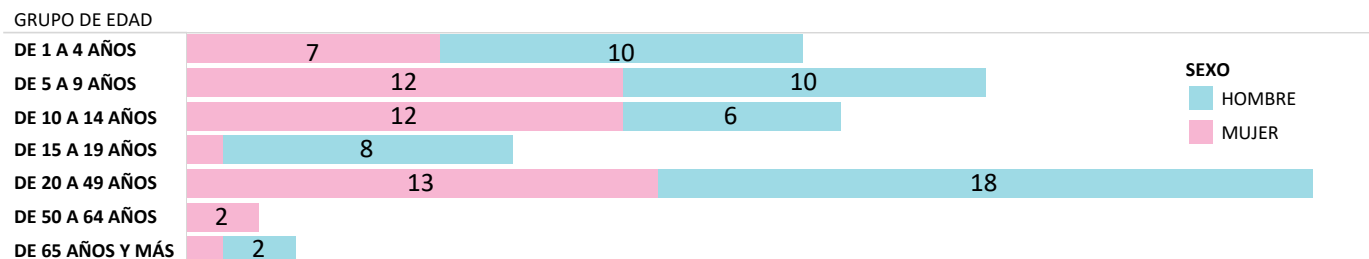

Fuente: Sistema de Vigilancia SIVE-Alerta
Elaborado: Dirección Nacional de Vigilancia, 2023
Datos sujetos a variación

La shigelosis es una infección entérica invasiva aguda causada por bacterias que pertenecen al género *Shigella spp.* Es endémica en la mayoría de los países en desarrollo y es la causa más importante de diarrea con sangre en todo el mundo. Hasta la SE 14 se han notificado 69 casos de Shigelosis. La provincia de Pichincha presenta el mayor número de con 22 casos. El sexo más afectado son los hombres y se presenta mayormente en el grupo de edad entre 20 a 49 años. Durante la SE 3 no se registran casos de shigelosis.

Casos notificados de A030-A039 Shigelosis por provincia SE 1 - 14

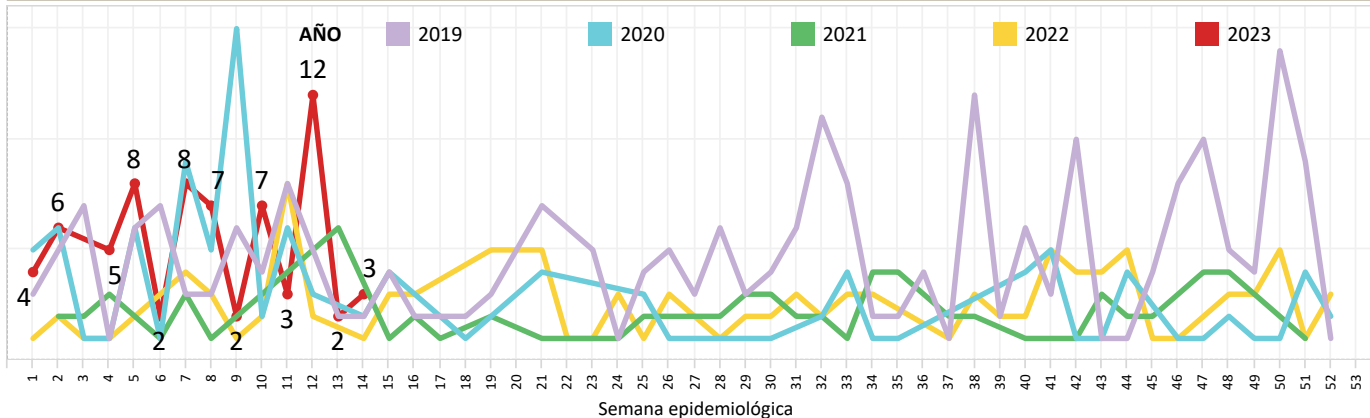

Casos notificados de A030-A039 Shigelosis por provincia SE 1 - 14

Inf. Provinci..	SE 1 - 13	SE 14	Total
PICHINCHA	20	2	22
GUAYAS	17		17
EL ORO	6		6
COTOPAXI	4		4
MANABI	3		3
LOS RIOS	3		3
AZUAY	3		3
ORELLANA	2		2
MORONA S..	2		2
CARCHI	2		2
CAÑAR	2		2
SUCUMBIOS	1		1
NAPO	1		1
ESMERALDAS		1	1
Total	66	3	69

Casos notificados de A030-A039 Shigelosis por provincia SE 1 -14

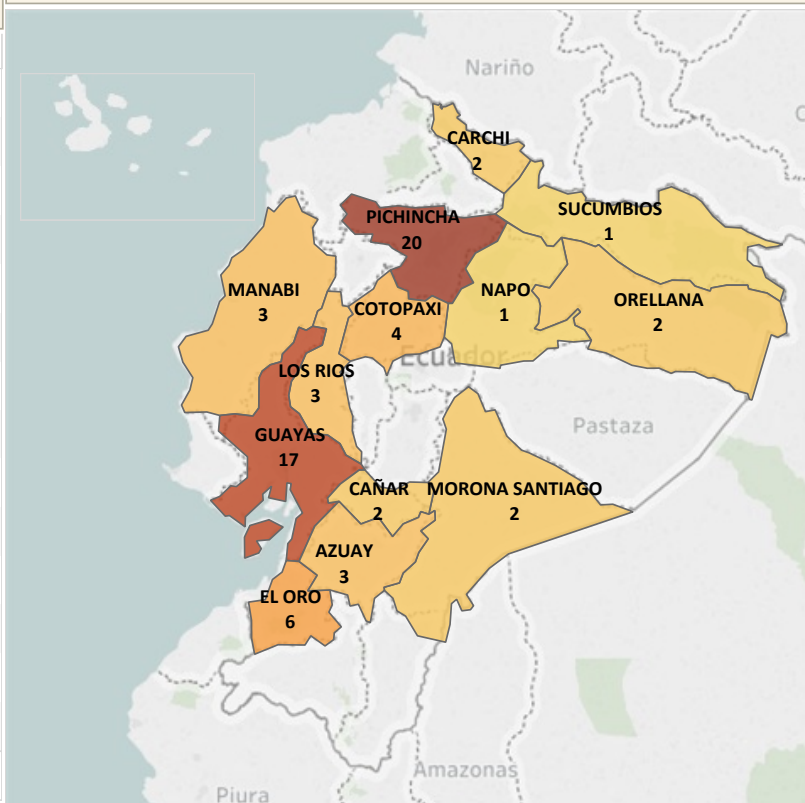

Casos notificados de A030-A039 Shigelosis por provincia SE 1 -14

GRUPO DE EDAD

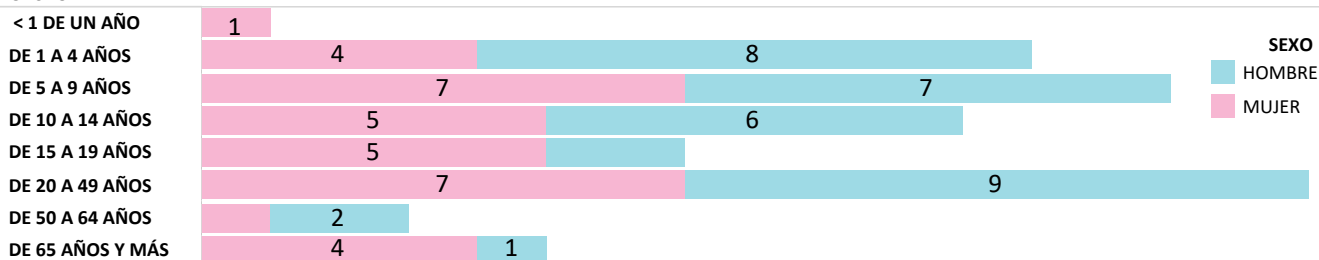

Fuente: Sistema de Vigilancia SIVE-Alerta
Elaborado: Dirección Nacional de Vigilancia, 2023
Datos sujetos a variación

Las enfermedades transmitidas por los alimentos son generalmente de carácter infeccioso o tóxico y son causadas por bacterias, virus o parásitos que penetran en el organismo a través del agua o los alimentos contaminados. Hasta la SE 14 se han notificado 2.773 casos de Intoxicación alimentaria, los mismos que en su mayoría fueron reportados en la provincia de Pichincha con 817 casos. El grupo de edad más afectado es de 20 a 49 años y las mujeres el sexo más prevalente.

Casos notificados de A040-A049 Otras intoxicaciones alimentarias bacterianas por provincia SE 1 - 14

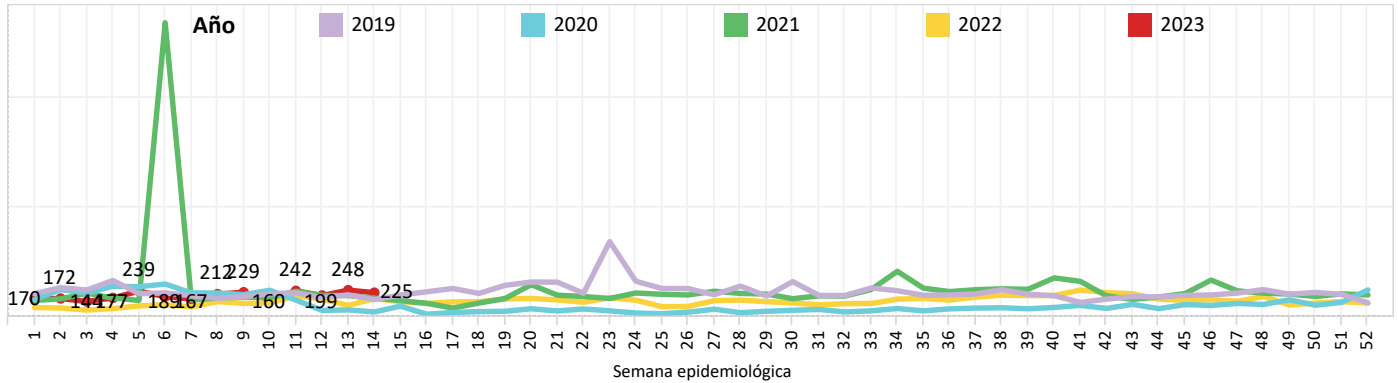

Casos notificados de A040-A049 Otras intoxicaciones alimentarias bacterianas por provincia SE 1 - 14

Inf. Provincia1	SE 1 - 13	SE 14	Total
PICHINCHA	749	68	817
GUAYAS	411	56	467
CARCHI	294	15	309
CHIMBORAZO	154	28	182
MANABI	126	1	127
ESMERALDAS	103	10	113
EL ORO	87	6	93
AZUAY	79	10	89
COTOPAXI	83		83
LOJA	70	8	78
ZAMORA CHINCHIPE	57		57
MORONA SANTIAGO	50	2	52
NAPO	44		44
ORELLANA	37	2	39
PASTAZA	31	7	38
IMBABURA	38		38
CAÑAR	32	1	33
TUNGURAHUA	28	3	31
SANTA ELENA	22	6	28
SANTO DOMINGO D..	25		25
LOS RIOS	19	1	20
SUCUMBIOS	8	1	9
GALAPAGOS	1		1
Total	2.548	225	2.773

Casos notificados de A040-A049 Otras intoxicaciones alimentarias bacterianas por provincia SE 1 - 14

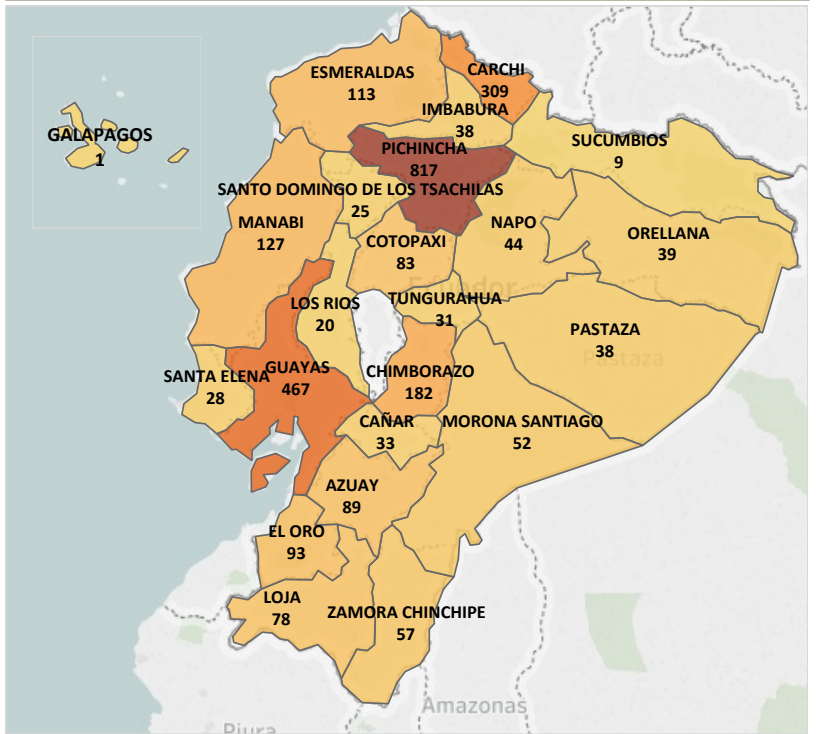

Casos notificados de A040-A049 Otras intoxicaciones alimentarias bacterianas por provincia SE 1 - 14

GRUPO DE EDAD

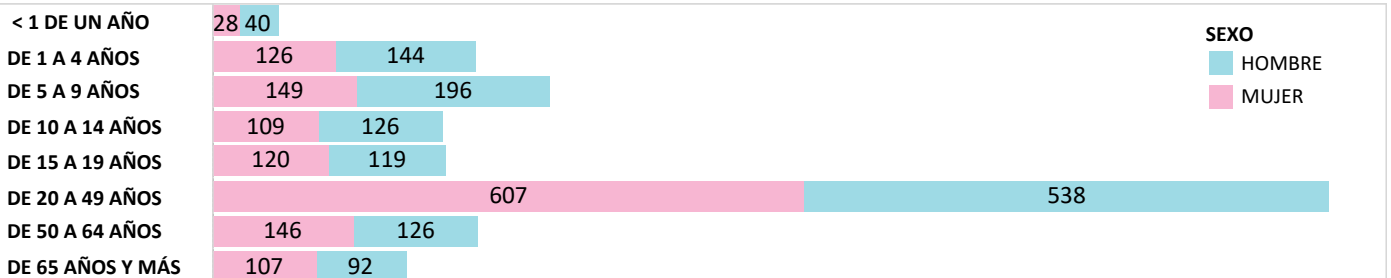

Fuente: Sistema de Vigilancia SIVE-Alerta
Elaborado: Dirección Nacional de Vigilancia, 2023
Datos sujetos a variación