

**ENFERMEDADES TRANSMITIDAS POR VECTORES  
DENGUE. Ecuador, SE 1-28, 2016**

**Corte a la fecha  
20/07/2016 08h00 am.**

Casos confirmados de Dengue sin signos de alarma (DSSA), Dengue con signos de alarma (DCSA) y Dengue grave (DG), por provincias. Ecuador SE 01-28 del 2016

Prov Domic	DSSA	DCSA	DG	Total general
MANABI	3.893	171	9	4.073
EL ORO	1.345	73	3	1.421
GUAYAS	1.344	37		1.381
ESMERALDAS	1.061	7	1	1.069
LOS RIOS	762	16		778
ORELLANA	527	211	12	750
SUCUMBIOS	500	33		533
PICHINCHA	236	11		247
CAÑAR	132	36		168
SANTO DOMING..	146	9		155
NAPO	133	4		137
LOJA	85	21	2	108
COTOPAXI	87	5	1	93
SANTA ELENA	62	21	2	85
AZUAY	44	5		49
MORONA SANTI..	28	1		29
CHIMBORAZO	26	2		28
PASTAZA	15	2	1	18
BOLIVAR	4	6	1	11
IMBABURA	7	2		9
ZAMORA CHINC..	7			7
TUNGURAHUA	5	1		6
GALAPAGOS	2			2
<b>Total general</b>	<b>10.451</b>	<b>674</b>	<b>32</b>	<b>11.157</b>

Total casos de Dengue, por provincias. Ecuador SE 1-28, 2016.

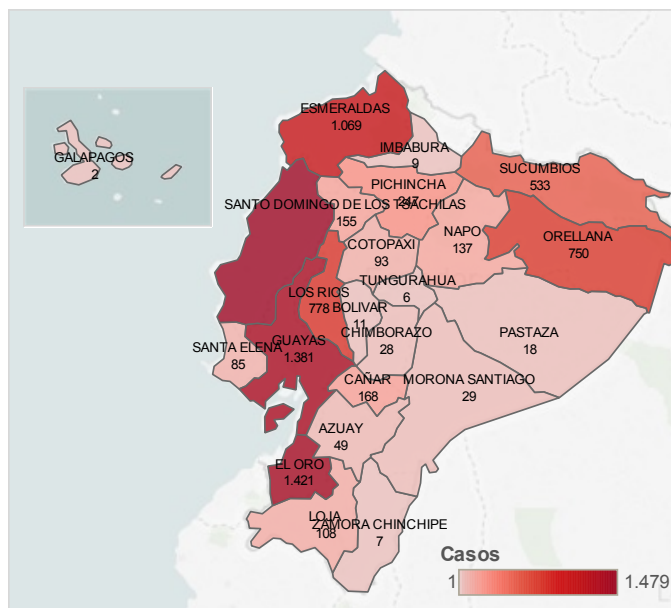

Desde la SE 1 a la SE 28 del 2016, se confirmaron y reportaron 11.157 casos de dengue. De estos 10.451 (93.7%), corresponde a casos de dengue sin signos de alarma, 674 (6.0%) casos de dengue con signos de alarma y 32 (0.29%), casos de dengue grave. Las provincias con mayor cantidad de casos confirmados son: Manabí, El Oro, Guayas y Esmeraldas que acumulan el 71.2% (7.944), del total de casos a nivel nacional.

**Casos de Dengue por semana epidemiológica. Ecuador SE 1-28 del 2016.**

Prov Domic	SE 01-27/2016	SE 28/2016	Total general
MANABI	3.928	145	4.073
EL ORO	1.402	19	1.421
GUAYAS	1.345	36	1.381
ESMERALDAS	1.054	15	1.069
LOS RIOS	770	8	778
ORELLANA	741	9	750
SUCUMBIOS	525	8	533
PICHINCHA	240	7	247
CAÑAR	167	1	168
SANTO DOMINGO DE LOS TSAC..	153	2	155
NAPO	137		137
LOJA	103	5	108
COTOPAXI	93		93
SANTA ELENA	84	1	85
AZUAY	48	1	49
MORONA SANTIAGO	24	5	29
CHIMBORAZO	27	1	28
PASTAZA	17	1	18
BOLIVAR	11		11
IMBABURA	9		9
ZAMORA CHINCHIPE	7		7
TUNGURAHUA	6		6
GALAPAGOS	2		2
<b>Total general</b>	<b>10.893</b>	<b>264</b>	<b>11.157</b>

En la SE 28 se notificaron 264 nuevos casos. Hasta la SE 28 las provincias que acumulan mayor cantidad de casos son:

- Manabí: 4.073 casos (36.5%)
- El Oro: 1.421 casos (12.8%)
- Guayas: 1.381 casos (12.4%)
- Esmeraldas: 1.069 casos (9.6%)

**FALLECIDOS:** Hasta la SE 28 se reportan 3 casos de fallecidos por Dengue.

**Comportamiento del Dengue por Semana Epidemiológica. Ecuador SE 1-52 de los años 2014-2015; y SE 01-28 del año 2016**

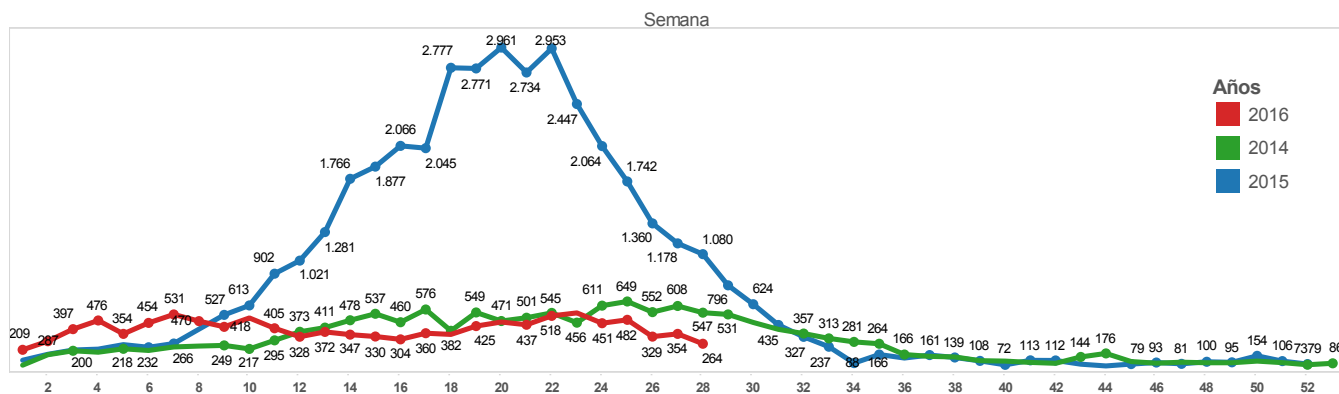

En comparación con la tendencia de los años anteriores 2014 y 2015, se observa una disminución de los casos reportados en relación a la semana epidemiológica 28 del año 2016.

## ENFERMEDADES TRANSMITIDAS POR VECTORES DENGUE. Ecuador, SE 01-28, 2016

Número de casos de Dengue Ecuador SE 01-53/2014; SE 01-52/2015; SE 01-28 /2016

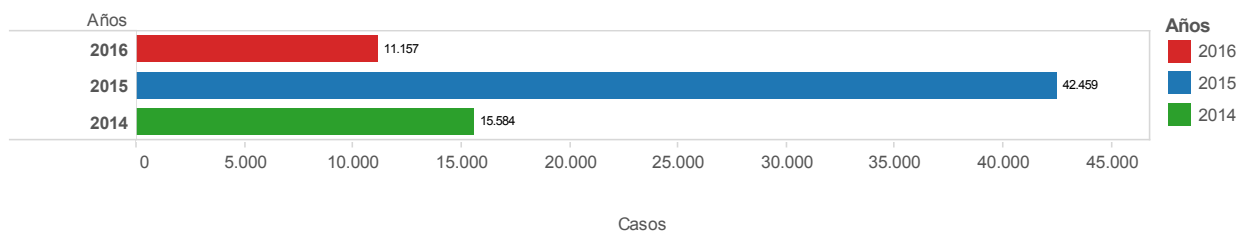

Comportamiento del Dengue por Semanas Epidemiológicas MANABÍ. Ecuador SE 01 a la 52 de los años 2014, 2015 con la SE 01-28/2016

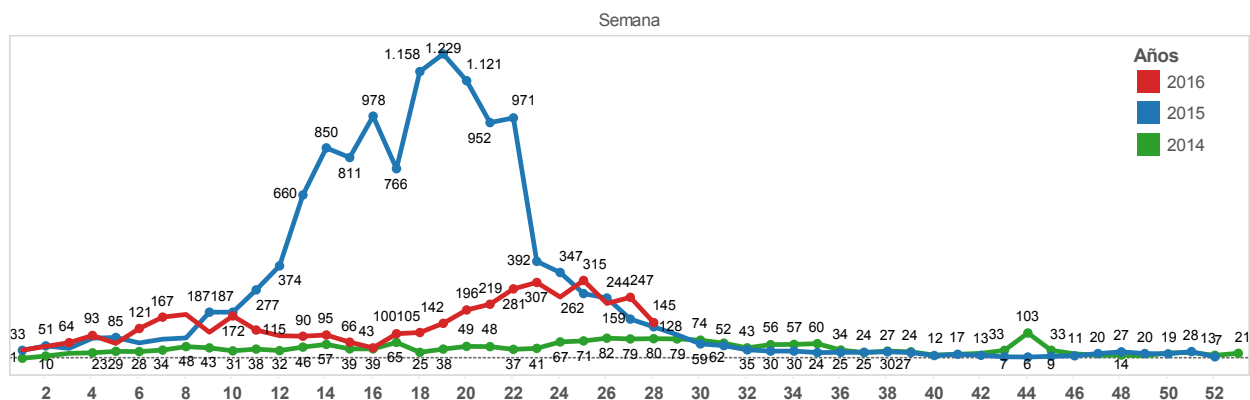

Comportamiento del Dengue por Semanas Epidemiológicas GUAYAS. Ecuador SE 01 a la 52 de los años 2014, 2015 con la SE 01-28/2016

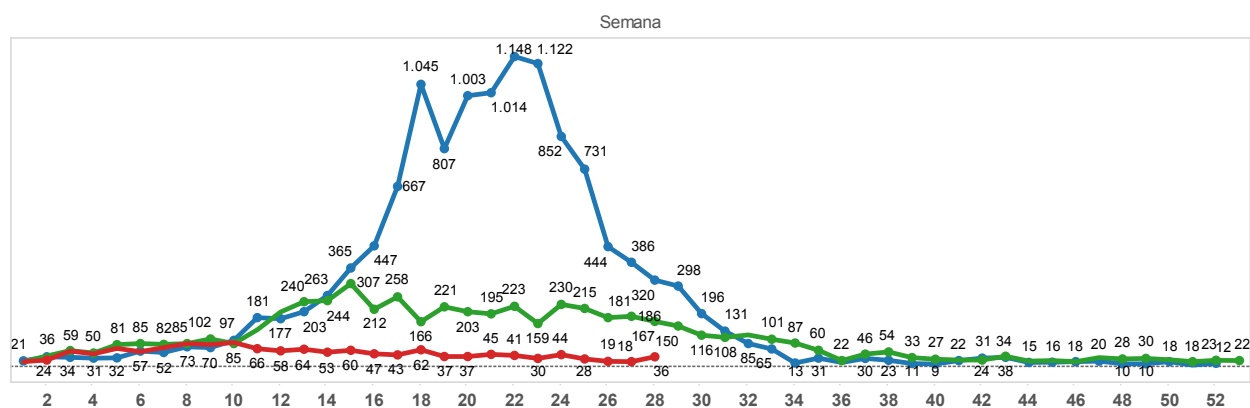

Comportamiento del Dengue por Semanas Epidemiológicas EL ORO. Ecuador SE 01 a la 52 de los años 2014, 2015 con la SE 01-28/2016

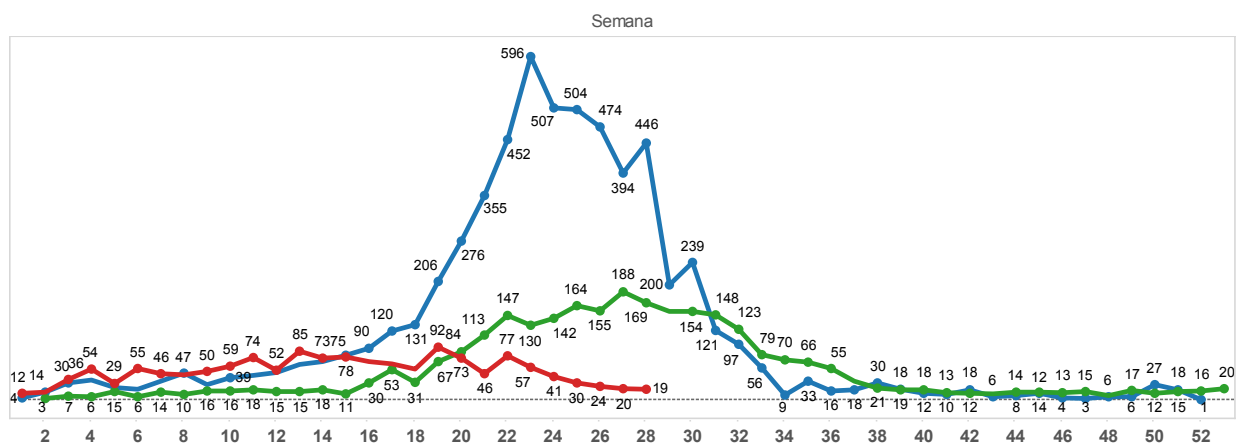

De manera general; se observa una disminución del número de casos reportados hasta la SE 28 del año 2016 en relación a los años anteriores 2014 y 2015 en las provincias de Guayas y El Oro. En Manabí, se reporta un incremento en el número de casos a partir de la SE 17/2016 en relación al comportamiento reportado a lo largo del año 2016, para la semana epidemiológica 28 se observa una disminución en el número de casos

## ENFERMEDADES TRANSMITIDAS POR VECTORES DENGUE. Ecuador, SE 01-28, 2016

Comportamiento del Dengue por Semanas Epidemiológicas ESMERALDAS. Ecuador SE 01 a la 52 de los años 2014, 2015 con la SE 01-28/2016

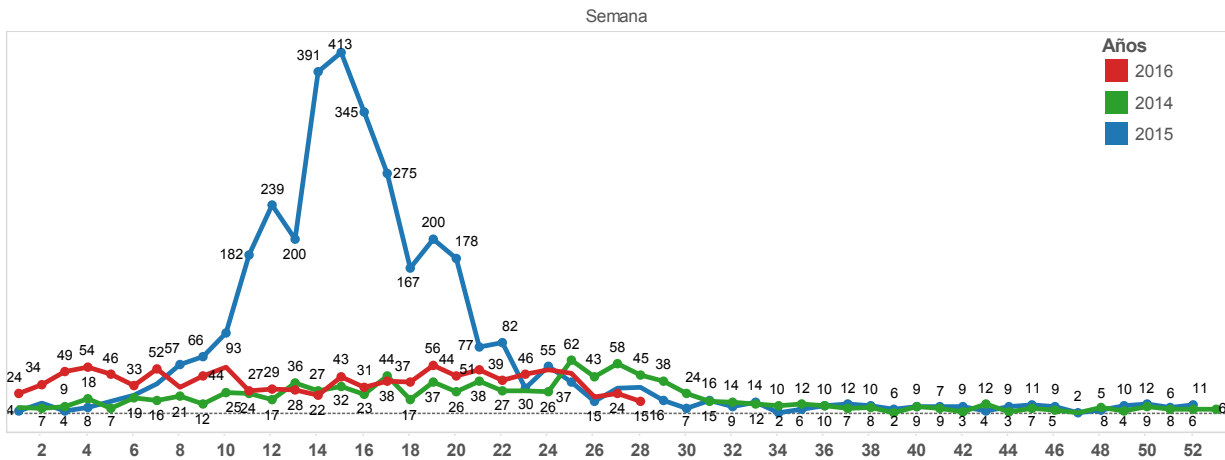

Comportamiento del Dengue por Semanas Epidemiológicas LOS RÍOS. Ecuador SE 01 a la 52 de los años 2014, 2015 con la SE 01-28/2016

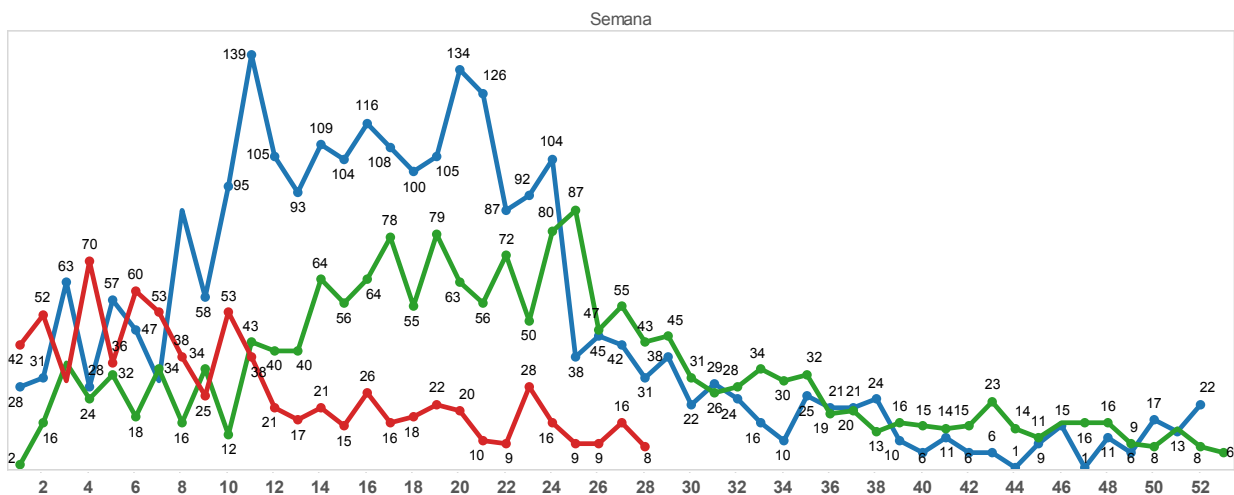

Comportamiento del Dengue por Semanas Epidemiológicas ORELLANA. Ecuador SE 01 a la 52 de los años 2014, 2015 con la SE 01-28/2016

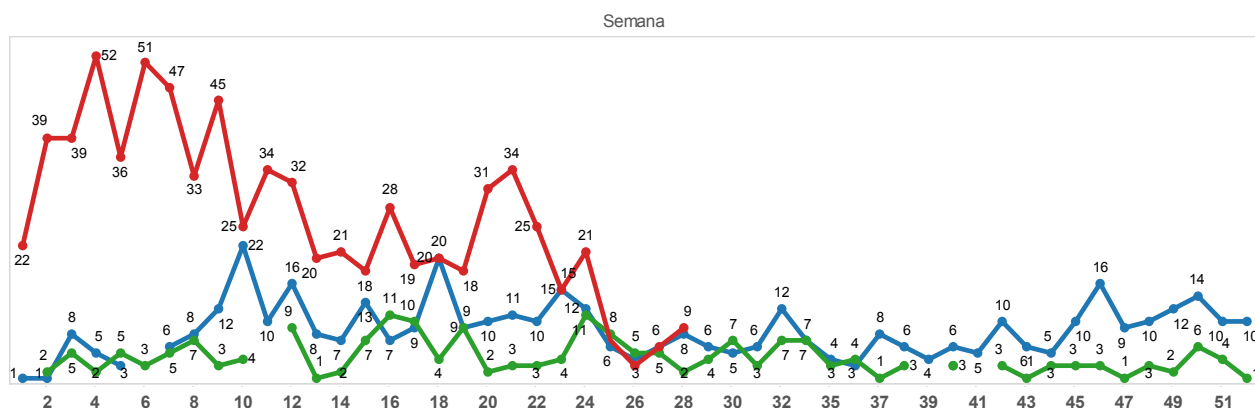

Al comparar la tendencia de casos del año 2016 con respecto a los años 2014 y 2015, en las provincias de Esmeraldas y Los Ríos se observa una disminución del número de casos reportados y confirmados, mientras que; en la provincia de Orellana el número de casos es superior en el año 2016, en relación a los años 2014 y 2015. Sin embargo, desde la SE 25 se observa una disminución del número de casos reportados; a pesar de la tendencia fluctuante.

**ENFERMEDADES TRANSMITIDAS POR VECTORES**  
**DENGUE. Ecuador, SE 1-28, 2016**

**Casos de dengue por cantones. MANABÍ hasta SE 28/2016**

Prov Domic	Cantón Domic	SE		Total general
		01-27/2016	SE 28/2016	
MANABÍ	OLMEDO	7		7
	BOLIVAR	8		8
	TOSAGUA	12		12
	JAMA	14	2	16
	FLAVIO ALFARO	18		18
	SANTA ANA	18		18
	MONTECRISTI	19		19
	24 DE MAYO	26	1	27
	PEDERNALES	30	3	33
	ROCAFUERTE	34	1	35
	JUNIN	35	3	38
	PAJAN	36	2	38
	JARAMIJO	43		43
	PUERTO LOPEZ	61	4	65
	PICHINCHA	87	2	89
	SAN VICENTE	91		91
	CHONE	147	1	148
EL CARMEN	218	4	222	
SUCRE	379	13	392	
MANTA	697	29	726	
PORTOVIEJO	847	47	894	
JIPUJAPA	1.101	33	1.134	
<b>Total general</b>		3.928	145	4.073

**Casos de dengue por cantones. EL ORO hasta SE 28/2016**

Prov Domic	Cantón Domic	SE		Total general
		01-27/2016	SE 28/2016	
EL ORO	ARENILLAS	59		59
	EL GUABO	113		113
	HUAQUILLAS	27		27
	LAS LAJAS	8		8
	MACHALA	539	13	552
	PASAJE	128		128
	PIÑAS	17	1	18
	PORTOVELO	148	2	150
	SANTA ROSA	363	3	366
<b>Total general</b>		1.402	19	1.421

**Casos de dengue por cantones. ORELLANA hasta SE 28/2016**

Prov Domic	Cantón Domic	SE		Total general
		01-27/2016	SE 28/2016	
ORELLANA	AGUARICO	1		1
	LORETO	44	1	45
	LA JOYA DE LOS SACHAS	169	7	176
	ORELLANA	527	1	528
<b>Total general</b>		741	9	750

**Casos de dengue por cantones. GUAYAS hasta SE 28/2016**

Prov Domic	Cantón Domic	SE 01-27/20..	SE 28/2016	Total gene..
GUAYAS	BALZAR	1		1
	NOBOL	1		1
	PEDRO CARBO	1		1
	DAULE	3		3
	NARANJITO	3		3
	PLAYAS	3		3
	ALFREDO BAQUERIZ..	7		7
	GNRAL. ANTONIO ELI..	12		12
	SIMON BOLIVAR	14	1	15
	SAMBORONDON	20		20
	SAN JACINTO DE YA..	21	1	22
	EL TRIUNFO	38		38
	NARANJAL	38	1	39
	DURAN	46	1	47
	MILAGRO	47		47
	EMPALME	51	2	53
GUAYAQUIL	1.039	30	1.069	
<b>Total general</b>		1.345	36	1.381

**Casos de dengue por cantones. ESMERALDAS hasta SE 28/2016**

Prov Domic	Cantón Domic	SE 01-27/2016	SE 28/2016	Total general
ESMERALDAS	ELOY ALFARO	2	1	3
	RIOVERDE	23	1	24
	SAN LORENZO	59		59
	MUISNE	65	7	72
	ATACAMES	95	6	101
	ESMERALDAS	234		234
QUININDE	576		576	
<b>Total general</b>		1.054	15	1.069

**Casos de dengue por cantones. LOS RÍOS hasta SE 28/2016**

Prov Domic	Cantón Domic	SE 01-27/2016	SE 28/2016	Total general
LOS RIOS	QUEVEDO	337	5	342
	BABAHYO	176	2	178
	MONTALVO	57		57
	VALENCIA	53		53
	BUENA FE	47		47
	VENTANAS	42		42
	QUINSALOMA	35	1	36
	PUEBLOVIEJO	9		9
	VINCES	5		5
	URDANETA	4		4
	BABA	3		3
	PALENQUE	2		2
<b>Total general</b>		770	8	778

## ENFERMEDADES TRANSMITIDAS POR VECTORES

### DENGUE. Ecuador, SE 1-28, 2016

Tasa de incidencia por 100.000 habitantes a Nivel Nacional casos de DSSA - DG - DCSA confirmados, por provincia. Ecuador SE 01-28 del 2016

Provincia	Tasa de incidencia
AZUAY	5,9
BOLIVAR	5,4
CAÑAR	63,9
CHIMBORAZO	5,5
COTOPAXI	20,1
EL ORO	208,7
ESMERALDAS	175,6
GALAPAGOS	6,6
GUAYAS	33,3
IMBABURA	2,0
LOJA	21,6
LOS RIOS	88,7
MANABI	269,7
MORONA SANTIAGO	16,2
NAPO	111,5
ORELLANA	489,3
PASTAZA	17,5
PICHINCHA	8,2
SANTA ELENA	23,1
SANTO DOMINGO DE LOS TSACHILAS	36,3
SUCUMBIOS	253,2
TUNGURAHUA	1,1
ZAMORA CHINCHIPE	6,3

Tasa de dengue SE 1 - 28/2016 por Provincias.

Las provincias que presentan la tasa de incidencia más alta son: Orellana, Manabí, Sucumbíos, El Oro, Esmeraldas, Napo y Los Ríos..

Atención de RPIS casos de DCSA, DG, hasta la SE 28/2016

Zona	IESS	ISSFA	ISSPOL	MSP	PRIVADO	Total ge..
ZONA 1	2			40		42
ZONA 2				218		218
ZONA 3				9		9
ZONA 4	57			130		187
ZONA 5				57		57
ZONA 6				50		50
ZONA 7	1			97		98
ZONA 8	1			21		22
ZONA 9	9	3	1	9	1	23
Total general	70	3	1	631	1	706

Respecto de la notificación de casos por parte de la RPIS, sigue siendo el MSP la institución que más notifica (89.4 % de casos), seguido del IESS que reporta el 9.9% del total de casos.

Tasa de incidencia por 100.000 habitantes a Nivel Nacional casos de DSSA - DG - DCSA confirmados, por provincia y cantones. Ecuador SE 01-28 del 2016

Provincia	Cantón	Tasa de incidencia	
MANABI	24 DE MAYO	92	
	BOLIVAR	18	
	CHONE	112	
	EL CARMEN	214	
	FLAVIO ALFARO	72	
	JAMA	63	
	JARAMIJO	177	
	JIPIJAPA	1.516	
	JUNIN	197	
	MANTA	286	
	MONTECRISTI	21	
	OLMEDO	68	
	PAJAN	100	
	PEDERNALES	54	
	PICHINCHA	291	
	PORTOVIEJO	288	
	PUERTO LOPEZ	278	
	ROCAFUERTE	96	
	SAN VICENTE	377	
SANTA ANA	37		
SUCRE	637		
TOSAGUA	29		
GUAYAS	ALFREDO BAQUERIZO MORENO	24	
	BALZAR	2	
	DAULE	2	
	DURAN	16	
	EL TRIUNFO	70	
	EMPALME	64	
	GNRAL. ANTONIO ELIZALDE	98	
	GUAYAQUIL	41	
	MILAGRO	25	
	NARANJAL	46	
	NARANJITO	7	
	NOBOL	4	
	PEDRO CARBO	2	
	PLAYAS	6	
	SAMBORONDON	23	
	SAN JACINTO DE YAGUACHI	31	
	SIMON BOLIVAR	50	
EL ORO	ARENILLAS	189	
	BALSAS	0	
	EL GUABO	192	
	HUAQUILLAS	48	
	LAS LAJAS	160	
	MACHALA	200	
	PASAJE	154	
	PIÑAS	62	
	PORTOVELO	1.107	
	SANTA ROSA	468	
	ESMERALDAS	ATACAMES	201
ELOY ALFARO		7	
ESMERALDAS		111	
MUISNE		235	
QUININDE		415	
RIOVERDE		80	
SAN LORENZO		108	
LOS RIOS		BABA	7
	BABAHOYO	105	
	BUENA FE	62	
	MONTALVO	209	
	PALENQUE	8	
	PUEBLOVIEJO	21	
	QUEVEDO	171	
	QUINSALOMA	189	
	URDANETA	13	
	VALENCIA	105	
	VENTANAS	58	
	VINCES	6	
	ORELLANA	AGUARICO	24
		LA JOYA DE LOS SACHAS	447
LORETO		191	
ORELLANA		613	

## ENFERMEDADES TRANSMITIDAS POR VECTORES

### DENGUE. Ecuador, SE 1-28, 2016

Población afectada por grupo etario, DSSA		Población afectada por grupo etario DCSA		Población afectada por grupo etario DG	
Grupo de edad	SE 01-28/2016	Grupo edad	SE 01-28/2016	Grupo edad	SE 01-28/2016
de 0 a 11 meses	200	de 0 a 11 meses	9	de 0 a 11 meses	5
más 65 años	409	de 1 a 4 años	44	de 1 a 4 años	6
de 1 a 4 años	751	de 5 a 9 años	100	de 5 a 9 años	5
de 50 a 64 años	896	de 10 a 14 años	106	de 10 a 14 años	2
de 5 a 9 años	1.188	de 15 a 19 años	103	de 15 a 19 años	7
de 10 a 14 años	1.199	de 20 a 49 años	254	de 20 a 49 años	5
de 15 a 19 años	1.281	de 50 a 64 años	37	de 50 a 64 años	2
de 20 a 49 años	4.527	mas de 65	21	<b>Total general</b>	<b>32</b>
<b>Total general</b>	<b>10.451</b>	<b>Total general</b>	<b>674</b>		

**DSSA:** El 43,3% (4.527) de los casos de dengue sin signos de alarma se presentan en el grupo de edad comprendido entre 20 y 49 años.

**DCSA:** La población más afectada por dengue con signos de alarma constituye aquella comprendida entre los 20 y 49 años que corresponde al 37,7% (254) del total de casos reportados. En la semana epidemiológica 28 no se reportan casos.

**DG:** la mayor cantidad de casos reportados se presentan en el grupo de edad de 15 a 19 años que representa el 21,9% (7) de los casos reportados. En la semana epidemiológica 28 no se reportan casos.

#### Población de mujeres embarazadas afectadas hasta la semana epidemiológica 01-28/2016

Prov Domic	Por semana de gestación														Total ..	
	6	12	17	18	21	23	28	29	30	31	34	36	37	38		
EL ORO							1	1							1	3
LOS RIOS													1			1
MANABI				1	1	1					1					4
ORELLANA	1	1				1				1		1				5
SANTO DOMI..			1													1
SUCUMBIOS				1	1				1							3
<b>Total general</b>	1	1	1	2	2	2	1	1	1	1	1	1	1	1	1	17

Hasta la SE 27 se han reportado 17 casos de dengue en mujeres embarazadas, que tienen edad gestacional igual o mayor a 6 semanas de gestación.